

Plan Vacacional para los hijos e hijas de los trabajadores 2010

Elaborado por:
TRANSPORT OF LUXURY SPIN WORLD, C.A.
AVENIDA URDANETA, BOLERO A PINEDA
TORRE OFISTOL, PISO 10. OFC. 10-8. CARACAS
SUCURSAL: LOCAL 1B CENTRO COMERCIAL GALERIAS AVILA.
NIVEL ACCESO. CARACAS
Telefax: (58 212) 8620197
Correo electrónico: administración@tsw.com.ve
info@tsw.com.ve
Alexis.garcia@tsw.com.ve

CONTENIDO

II.-OBJETIVOS ESPECÍFICOS:	3
III.- DOTACIÓN	3
IV.- PERSONAL	4
V.- SEGURIDAD Y PROCEDIMIENTOS DE CONTINGENCIA.....	6
VI.- POLIZA DE SEGURO.....	7
VII.- TRANSPORTE.....	8
VIII.- PERÍODO DEL PLAN.....	8
IX.- CRONOGRAMA DE VISITAS	8
X.- ACTIVIDADES RECREATIVAS.....	12
XI.- LOGÍSTICA Y OPERACIONES	13
XII.- ALIMENTOS Y BEBIDAS	14
XIII.- PARAMÉDICOS Y AMBULANCIA.....	16
XIV.- CONTROL PREVIO Y HORARIO	16

PLAN VACACIONAL 2010

I.- OBJETIVOS:

Proporcionar a los niños y niñas, la oportunidad de desarrollar actividades recreativas, deportivas, culturales, sociales, turísticas y educativas que contribuyan a fortalecer su personalidad de manera integral, haciendo un uso positivo de su tiempo libre.

II.-OBJETIVOS ESPECÍFICOS:

1. Proporcionar a los participantes, recreación integral, sana diversión y esparcimiento.
2. Estimular el proceso de socialización y liderazgo.
3. Fomentar la participación, el intercambio personal y los lazos de amistad.
4. Incentivar la práctica del deporte como actividad recreativa.
5. Propiciar el interés por la conservación ambiental.
6. Brindar servicios de dotación, seguros, guías-recreadores, paramédicos, alimentos y bebidas con alta calidad y responsabilidad.

III.- DOTACIÓN

A cada participante se le entregará un carnet DIGITALIZADO en plástico PVC identificado con los logos de la institución, nombre y apellido del participante, nombre y apellido del representante, número de emergencias, póliza de seguros, alergias, tratamientos, entre otros datos de interés.

Así mismo le ofrecemos para cada participante un “kit” que incluye:

VISITAS GUADAS Ó CAMPAMENTO DIARIO:

- 2 franelas, con logo seleccionado.
- 1 sombrero tipo safari con logo bordado
- 1 koala con logo estampado

CAMPAMENTO MIXTO:

- 2 franelas, con logo seleccionado.
- 1 sombrero tipo safari con logo bordado
- 1 koala con logo estampado

Para el Representante que desee asistir.

- 2 franelas, con logo seleccionado.
- 1 sombrero tipo safari con logo bordado
- 1 koala con logo estampado

Franela Campamento



Franela

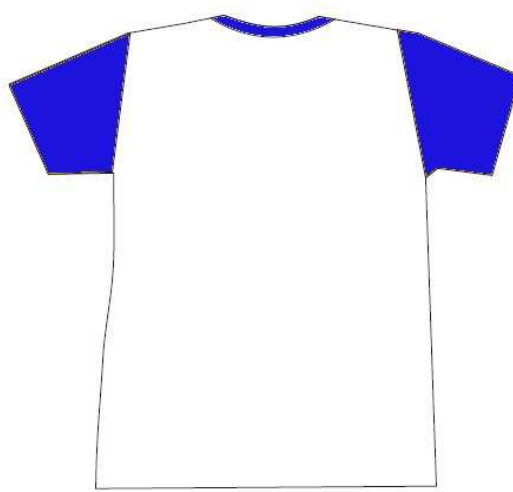

Franela espalda

IV.- PERSONAL

Por la importancia que tiene para usted y su organización cada uno de los participantes del plan,

ponemos especial énfasis en el personal que estará con ellos durante el desarrollo del programa. Para ello, hemos sido muy exigentes en:

- Formación y Valores
- Buen Trato con los niños
- Uso correcto del uniforme
- Aplicación de los procedimientos de seguridad y emergencia
- Puntualidad
- Manejo de vocabulario adecuado para el trabajo con niños y niñas

En este sentido todos nuestros programas, tienen garantizado la presencia de:

- 1 Director:
 - Responsable en lo administrativo y operativo del plan, representa a la empresa ante la institución pública y/o privada y los sitios a visitar.
- 1 Coordinador Operativo:
 - Responsable de las actividades a desarrollar durante el plan, así como el cumplimiento efectivo de la programación con calidad y seguridad.
- 1 Coordinador Logístico:
 - Responsable del grupo de apoyo logístico, define su plan de trabajo y coordina estratégicamente sus funciones.
- Recreadores (1 x 5 niños):
 - Responsables de la Animación y seguridad de los grupos de niños, son los activadores y centro dinámico del plan.
- Apoyo Logístico (1 x Cada Vehículo):
 - Responsables de preparación y organización de actividades, así como la revisión previa de cada sitio a visitar, para garantizar la seguridad y operatividad.
- Paramédico con equipo A.M.E:
 - Responsable de la seguridad y prevención de accidentes y acciones de auxilios médicos de emergencia

ESTRUCTURA ORGANIZATIVA



V.- SEGURIDAD Y PROCEDIMIENTOS DE CONTINGENCIA

En Transport Luxury Spin World, C.A. Nos preocupamos y ocupamos de manera muy especial en materia de seguridad, prevención de accidentes y primeros auxilios, para ello contamos:

1. Personal de seguridad y logística en actividades recreativas.
2. Personal de primeros auxilios con equipo completo.
3. Equipo de Radio Two Way, Teléfonos Móviles y un Centro Control de Operaciones (sala situacional), prestos a resolver cualquier imprevisto.
4. Planillas de historia médica de cada uno de los niños
5. Brazalete fluorescentes a ser utilizados en piscinas
6. Implementación de procedimientos para el resguardo y protección física de los participantes en caso de ocurrir:

1. Alteraciones del orden público
2. Fenómenos naturales (lluvias, sismos, derrumbes, etc.)
3. Conmoción Social
4. Situaciones de violencia o delincuencia
7. Implementación de acciones para minimizar el impacto del accidente (tanto en lo físico como en lo mental) en los niños, niñas y adolescentes.
8. Identificación de las unidades con pancartas y distintivos
9. Identificación en un lugar visible de la unidad de: Edades de los niños que transporta, # total de niños y niñas que existientes, responsable de la unidad.
10. Operación del Plan Vacacional bajo el sistema de organización decimal cerrado es decir por grupos de igual edad, con 10 participantes, identificados con un nombre en colectivo, el cual está acorde a nuestro tema central **“SALVEMOS A LA MADRE TIERRA”**, con 2 guías
11. Tenemos una sala situacional ubicada en nuestras oficinas monitoreando el desarrollo del plan vacacional, de nominada CENTRO CONTROL DE OPERACIONES (CCO)

(Ver anexo 1)

VI.- POLIZA DE SEGURO.

Adicional al seguro HCM que los niños pudiesen ser beneficiarios como parte de la política de seguridad social de la empresa, es importante cubrirles con una póliza contra accidentes personales, este seguro facilitará en caso de accidente su atención en centros de atención primaria de salud, durante la duración del plan.

Coberturas	Capital Solicitado
Muerte Accidental	50.000,00
Invalidez Permanente	50.000,00
Indemnización Semanal por Incapacidad Temporal	0,00
Gastos Médicos y Farmacéuticos	5.000,00

VII.- TRANSPORTE

Le ofrecemos unidades de lujo con todos los servicios (aire acondicionado y/o baño). Con los sistemas de seguridad al en perfecto estado, conductores calificados y con toda la documentación al día.



VIII.- PERÍODO DEL PLAN.

El programa de Visitas Guiadas o Excursiones Vacacionales, tendrá una duración de cinco días (de lunes a viernes), cuyas fechas serán comprendidas:

- Del 02/08/10 al 27/08/10
- Del 06/09/10 al 24/09/10
- Del 04/10/10 al 29/10/10

IX.- CRONOGRAMA DE VISITAS

Presentamos a su consideración las siguientes rutas y circuitos en la modalidad de visitas guiadas:

VISITAS GUIADAS:

SEMANA TIPO 1:

lunes	martes	miércoles	jueves	viernes
Rusti tour, Parque Nacional Waraira Repano, sector los Venados	Visita al Club Campestre Paracotos	<p>Presentación obra de Teatro : Las Aventuras del Catire y el Burrito de Frank Wiese. Basado en el cuento "El Catire" de Rufino Blanco Fombona. Dirigido por: Frank Wiese.</p> <p>Visita a la Nueva Galería de Arte Nacional</p>	Visita al Campamento Las Gemas	Fiesta de Cierre en Club de suboficiales de la Fuerza Armada (Clusofa – Las Mayas)

SEMANA TIPO 2

lunes	martes	miércoles	jueves	viernes
Rusti tour, Parque Nacional Waraira Wepano, sector los Venados	Visita al Club Campestre Paracotos	<p>Presentación obra de Teatro : Las Aventuras del Catire y el Burrito de Frank Wiese. Basado en el cuento "El Catire" de Rufino Blanco Fombona. Dirigido por: Frank Wiese.</p> <p>Visita a la Nueva Galería de Arte Nacional</p>	Visita al Museo "Jardín de las Piedras Marinas Soñadoras", Galipán, Edo Vargas	Fiesta de Clausura en Club Las Olas Resort, Río Chico

SEMANA TIPO 3

lunes	martes	miércoles	jueves	viernes
Rusti tour, Parque Nacional Waraira Wepano, sector los Venados	Visita al Club Campestre Paracotos	<p>Presentación obra de Teatro : Las Aventuras del Catire y el Burrito de Frank Wiese.</p>	Visita a la HACIENDA LA CEIBA (ruta del cacao), San José de Río Chico	Fiesta de Clausura en Casona AVILA REAL, en el Camino de los Españoles, Parque Nacional Waraira

		Basado en el cuento "El Catire" de Rufino Blanco Fombona. Dirigido por: Frank Wiese. Visita a la Nueva Galería de Arte Nacional		Wepano.
--	--	---	--	---------

SEMANA TIPO 4:

lunes	martes	miércoles	jueves	viernes
Rusti tour, Parque Nacional Waraira Wepano, sector los Venados	Visita al Club Campestre Paracotos	Presentación obra de Teatro : Las Aventuras del Catire y el Burrito de Frank Wiese. Basado en el cuento "El Catire" de Rufino Blanco Fombona. Dirigido por: Frank Wiese. Visita a la Nueva Galería de Arte Nacional	Visita a la Hacienda Santa Teresa (Ruta de la Caña), El Consejo.	Fiesta de Clausura en el Campamento La Milagrosa

CAMPAMENTO DIARIO

Semana tipo 1

Lunes Día Ecológico	Martes Día Deportivo	Miércoles Día Cultural	Jueves Día Extremo	Viernes Día Social
Visita al Parque Nacional Waraira Repano: Sector Los Venados	Club Campestre Paracotos	Club Campestre Paracotos	Club Campestre Paracotos	Vista al Parque Nacional Waraira Repano: Casona "Avila Real"

Semana tipo 2

Lunes Día Ecológico	Martes Día Deportivo	Miércoles Día Cultural	Jueves Día Extremo	Viernes Día Social
Visita al Parque Nacional Waraira Repano: Sector Los Venados	CAMPAMENTO LA MILAGROSA	CAMPAMENTO LA MILAGROSA	CAMPAMENTO LA MILAGROSA	Vista al Parque Nacional Waraira Repano: Casona "Avila Real"



CAMPAMENTO LA MILAGROSA, C.A.



"Full Day 8 Horas" (Mínimo 45 personas)

INCLUYE POR PERSONA:

Entrada al campamento Disfrute de las siguientes

Atracciones:

(Elegir 3 antes del evento y por escrito)

Tirolina (entre árboles de 60 Mts de largo aproximadamente).
Yumar. (ascenso y descenso en un árbol con un equipo especial)
Tobogán de agua y espuma (55 Mts de largo aproximadamente.)
Paseo a caballo.
Tiro al Blanco
Circuito X (cancha de Obstáculos)

3 Actividades de Campo donde se pueden desarrollar temas como:

Rompe Hielo, Motivación e Integración (duración Max. 45 minutos)

Actividades adicionales:

(debe solicitar la actividad adicional antes del evento y por escrito)

Deportes Futbolito, Básquetbol, Voleibol...
Dominó
Bolas criollas.
Fogata
Acampada con fogata

Personal de logística y operarios de atracciones Paramédico

Alimentación:

1 Almuerzo
1 Snack (elegir 2 Entre "Perro calientes, pizza, Sandwichitos y tequeños")

Hidratación durante su estadía:

Refrescos
Te frío
agua mineral

Nota:

1. Al finalizar el Plan le ofrecemos una Fiesta de Cierre incluye: Cotillón por niño, Tortas, Gelatina, Perros Calientes y Show Sorpresa DE ACUERDO A LAS ESPECIFICACIONES.
2. Al Iniciar el Plan de ofrecemos una Fiesta de Apertura en la cual incluimos una actividad sorpresa integradora.

CAMPAMENTOS

- **CAMPAMENTO RIO ARO – PUERTO ORDAZ – EDO. BOLIVAR**

(ver documento anexo)

Para estos campamentos proponemos un que incluye las siguientes actividades:

1. Actividades de Integración
2. Actividades Socio-productivas
3. Actividades Ecológicas y Extremas

4. Actividades Culturales y Deportivas
5. Recorrido por las atracciones y destinos de interés del Estado (Full day)
6. Noches temáticas, talleres vivenciales
7. Fogata

Los Servicios que incluyen todas estas instalaciones son:

1. Alojamiento en habitaciones cómodas
2. Instalaciones de para la elaboración de alimentos y servicio de comedor
3. Agua Garantizada
4. Fuente de Energía Alterna
5. Transporte ejecutivo ida y vuelta (todos los campamentos)
6. Servicio Médico y Paramédico
7. Guías especializados

X.- ACTIVIDADES RECREATIVAS

El Plan Vacacional se propone en la siguiente modalidad:

Visitas Guiadas o Campamento diario: Consiste en un programa consecutivo de visitas, paseos o excursiones a diferentes sitios de interés recreativo, turístico, deportivo, histórico, cultural o ambiental, siendo cada una de estas realizada diariamente por un tiempo determinado, retornando al lugar de origen al finalizar la tarde.

Nuestros programas incluyen una serie de actividades especialmente diseñadas para hacer un uso positivo del tiempo, los recursos y los destinos a visitar, logrando en el grupo:

- Cooperación
- Aprendizaje
- Socialización
- Desarrollo de habilidades

Para ello todo el desarrollo del programa tiene como estrategia la realización de las siguientes

actividades:

- Juegos acuáticos
- Juegos populares
- Juegos cooperativos
- Juegos de integración
- Rallyes y Gymkhanas
- Concursos y premios
- Mini talleres
- Cine y teatro
- Guiatura Turística sobre cada sitio visitado
- Dinámicas de grupo
- Actividades temáticas diarias
- Juegos extremos (tirolina, escalada, etc)

El balance de las actividades recreativas entre las diferentes formas de expresión de libertad y la recreación formará parte del programa definitivo de acción.

SALVEMOS A LA MADRE TIERRA				
DIA	DIA	DIA	DIA	DIA
DEPORTIVO	CULTURAL	ECOLOGICO	EXTREMO	SOCIAL ENTRETENIMIENTO

La propuesta está orientada a la siguiente población:

Visitas Guiadas o Campamento diario: (participantes)

- Niños y niñas entre: 3 a 7 años
- Niños entre 8 y 12 años

Campamento Mixto o cerrado: (participantes)

- Niños y niñas entre: 6 a 8 años
- Niños entre 9 y 12 años

XI.- LOGÍSTICA Y OPERACIONES

La empresa posee todo un equipo humano y de equipos para ofrecer un servicio óptimo de acuerdos a los requerimientos del cliente:

- Cavas y termos
- Vasos desechables
- Servilletas
- Bolsitas para vómitos
- Bolsas para basura
- Papel higiénico
- Cubiertos plásticos
- Pitillos
- Hielo y agua potable

XII.- ALIMENTOS Y BEBIDAS

Se proporcionará una alimentación balanceada que cubra los requerimientos energéticos de los participantes, de acuerdo a las actividades que realizarán y los sitios que visitarán, será preparada del día, presentada de manera balanceada y de acuerdo a las normas de higiene y manipulación de alimentos, provistas en el sitio. Para el plan el menú incluye:

- Almuerzo (empacadas individualmente, con cubertería desechable, presentada herméticamente cerrada)
- Merienda (empacadas individualmente, con cubertería desechable, presentada herméticamente cerrada)
- Hidratación permanente. (botellitas de agua mineral de 300 cc)

TIPO

Comida	Lunes	Martes	Miércoles	Jueves	Viernes
Desayuno	Panquecas, Jugo natural y fruta	Pastelitos de hojaldre variados	Cachito jamón y queso crema, jugo	Cereales variados con leche cambur	Sándwich de jamón y queso,

		y jugo		y fresas	jugo
Almuerzo	Dedos de pollo en salsa de naranja Arroz, plátano, pan y jugo	Enrollado de carne en salsa napole, puré, ensalada mixta, pan y jugo	Croquetas de Pescado en salsa rosada, ensalada rallada, tostones y jugo	Pabellón, pan y jugo	Pasta con pollo en salsa de queso, plátano dulce, Pan y jugo
Merienda	Donas, jugo	ponqués de zanahoria, jugo	Croassants de Chocolate, jugo	Ración de torta (chocolate, vainilla)	Ensalada de frutas y aderezo de yogur

ALMUERZO OTRAS OPCIONES:

- Asado, arroz y tajadas
- Pasticho de carne o pollo
- Hamburguesas de carne o pollo con papas chips
- Pollo horneado/pure de papas/ ens rallada/pan/jugo
- Albondigas de carne/arroz/ ens cocida/pan/jugo
- Pollo a la plancha/arroz/ens/pan/jugo
- Pasticho de carne
- Pasta larga a la bologna/platano dulce
- Arroz c/pollo estilo paella/platano dulce/pan/jugo
- Pollo empanizado/ papas fritas/ens rallada/pan/jug0
- Chicken Tenders C/Papitas fritas
- Perros Calientes
- Mini Hamburguesas
- Pasta Boloñesa
- Mini Pizzas Margarita
- Macarroni and cheese
- Pasticho
- Fajitas de jamón y queso
- Granjeros de Pollo
- Milanesa de Pollo con Puré

XIII.- PARAMÉDICOS – AMBULANCIA.

Se garantiza la atención de paramédicos especialistas en auxilios médicos de emergencia, quienes cuentan con equipos y medicinas para la atención de cualquier eventualidad. 2 Paramédicos debidamente Capacitado en el área de emergencias medicas como en trato en campamentos y planes vacacionales, incluyendo chaleco de emergencias con medicinas y equipos.



XIV.- CONTROL PREVIO Y HORARIO

La empresa contratante colocará un personal (# trabajadores) que representen a la empresa y a los padres durante el desarrollo del plan, los cuales tendrán como misión controlar y evaluar el desempeño nuestro durante el desarrollo del plan.

Así mismo, facilitamos cualquier inspección previa a las instalaciones, equipos y unidades de transporte para el desarrollo de **PLAN VACACIONAL**.

Con el propósito de no cumplir con las regulaciones de ley el plan tiene una duración de ocho (8) horas diarias, las cuales articulamos con su empresa para mayor comodidad, Iniciando la recepción de niños y niñas de la siguiente manera:

VISITAS GUIADAS O CAMPAMENTO DIARIO: 7:00 AM-----RETORNO: 4:00 PM

CAMPAMENTO MIXTO O CERRADO: 8:00 AM-----RETORNO: 6:00 PM

Tomamos las previsiones necesarias para garantizar el desarrollo del Plan vacacional considerando el decreto 7.175 de fecha 12 de enero de 2010, en relación al ahorro energético, por lo cual el horario de retorno será en ambos casos a la : 1:30 pm

XV.- PROCESOS INFORMACIONALES

Se tiene previsto: realizar una charla motivacional, aclaratoria con los padres y representantes acerca del plan sus objetivos, actividades y requerimientos hacia los participantes.

La distribución de trípticos, volantes y elaboración de carteleras informativas en la Institución a fin de ofrecer la más asertiva información de las actividades a realizar.

ANEXOS

ANEXO 1

PROCEDIMIENTOS DE CONTINGENCIA

SITUACIÓN	PROCEDIMIENTO
Avería o accidente de vehículo	<ul style="list-style-type: none">● Constatación de la gravedad de la situación del vehículo● Enviar información precisa al cliente● Si es reparable, mantener a los niños y niñas animados en la unidad, hasta solventar la situación.● De ser necesario solicitar una unidad de transporte nueva al CCO
Bloqueo de vías	<ul style="list-style-type: none">● Obtener información precisa de las autoridades locales para conocer la situación real y las alternativas.● Enviar información precisa al cliente● Obtener información del CCO, a fin de evaluar la seguridad de cada alternativa.● Definir en ACUERDO con la empresa contratante, la acción a seguir.● Proveer a los niños y niñas de la hidratación y alimentación correspondiente si el tiempo de la acción de contingencia se extiende.
Lluvias, tormentas o vaguadas	<ul style="list-style-type: none">● Revisar al principio de la semana el reporte meteorológico● Si la situación se produce ANTES de la salida, evaluar con la empresa contratante, los destinos alternativos de acuerdo a lo planificado.● Si estamos en el sitio, comunicarse con el CCO y el cliente para coordinar la acción de retorno, ubicando rutas y apoyo logístico necesario.
Sismos	<ul style="list-style-type: none">● Dentro de una edificación, mantener la calma y la unidad del grupo e iniciar una evacuación, considerando todas las medidas de seguridad del caso.● En una vía pública, estacionar los vehículos a un lado de la vía considerando un espacio que ofrezca un máximo de seguridad.● Al finalizar el sismo, contabilizar al grupo, verificar la salud de cada participante e inmediatamente comunicarse con la empresa contratante, y ubicar el punto de encuentro entre padres y niños.● Informar a las autoridades locales la situación del grupo, así como

SITUACIÓN	PROCEDIMIENTO
	<p>de nuestro grupo táctico de rescate.</p> <ul style="list-style-type: none"> ● Mantener comunicación con los distintos organismos de seguridad: ● Sistema de Emergencias: 171 ● Emergencias (Movilnet): *1 ● Emergencias (Telcel): *911 ● Emergencias (Digitel): 112 ● 0-800-Temblor (0-800-836-2567)
Alteraciones del orden público	<ul style="list-style-type: none"> ● Detener la caravana de vehículos y buscar rutas alternativas. ● Si estamos en el sitio, mantener al grupo en el mismo hasta que se solviente la situación. ● Comunicarse con la empresa contratante e informar la situación. ● Comunicarse con el CCO para conocer la magnitud de la situación y coordinar con la empresa contratante la acción a seguir.
Conmoción social	<ul style="list-style-type: none"> ● De presentarse una situación de conmoción social, comunicarse con el CCO Y la empresa contratante a fin de ubicar la ruta más segura de retorno a la sede del mismo. ● Informar a las autoridades la presencia del grupo a fin de aumentar la protección física del grupo ante la situación presentada.